quiCastelnuovo

PERIODICO DI INFORMAZIONE E CULTURA

Anno XIII n. 4 - Luglio - Agosto 2025

Pubblicato dall'Associazione Culturale"qui CASTELNUOVO" - c/o Biblioteca Civica, via della Pace, snc - 19033 Molicciara (SP)
Autorizzazione del Tribunale di La Spezia, con provvedimento 23 Marzo N. 1/13 del Registro Stampa - Posta elettronica: redazione@quicastelnuovo.it

€ 1,50

Dobbiamo imparare dai bambini

QuiCastelnuovo dalla sua fondazione ha sempre collaborato con le scuole del Comune e spesso contribuito per acquistare attrezzature o provvedere alle esigenze per il buon funzionamento dei plessi scolastici.
Da due anni l'associazione che pubblica il periodico ha scelto un nuovo tipo di collaborazione con le scuole: ha indetto il concorso "Piero Albertosi" primo Direttore del periodico qui Castelnuovo, riservato ai ragazzi delle scuole primarie di primo e secondo grado su temi specifici che riguardano la comunità castelnovese.
Il tema del concorso per l'anno 2025 aveva il titolo "L'ambiente che ci circonda".
I premi: 500 Euro più diploma di partecipazione ai bambini e alle insegnanti per il progetto vincente tra quelli presentati dalle scuole primarie di primo grado e 500 Euro più diploma di partecipazione ai ragazzi e insegnanti per quello vincente delle scuole di secondo grado. L'assegnazione dei premi e diplomi di partecipazione verranno consegnati alla ripresa del nuovo anno scolastico 2025-2026.
Ho letto, facendo parte della commissione giudicatrice, i progetti presentati tre dalle scuole di primo grado (ex elementari) e uno da quelle di secondo grado (ex medie) e devo dire senza rivelare quale sarà il giudizio finale della commissione che ho trovato tutti gli elaborati, fatti anche con sistemi tecnologici moderni (foto, video, slide) centrati sul tema proposto, interessanti ma soprattutto propositivi.
I bambini e i ragazzi si sentono parte attiva di questa comunità e fanno proposte e danno suggerimenti fattibili e di buon senso per migliorare e mantenere pulito e dignitoso l'ambiente che li e ci circonda.
Ho fatto un breve cenno a quello che sarà ampiamente trattato su qui Castelnuovo dopo la premiazione dei lavori presentati. Intanto, se non lo abbiamo ancora fatto, impariamo ad ascoltare i bambini e i ragazzi che sull'ambiente ne sanno molto più di noi adulti.

Pino Marchini

VIA CANALE: APPENA ASFALTATA È GIÀ BUCATA!!!

Il giorno 19 di agosto con piacere ho percorso Via Canale nel tratto che va dall'incrocio di via della Pace all'Aurelia. Bella mi sono detto, finalmente l'hanno asfaltata, i tombini a livello, nessun dosso: liscia come un bigliardo, ma svoltato a sinistra all'incrocio con la strada che porta al cimitero, dopo un centinaio di metri, ho notato una macchia, più scura dell'asfalto nuovo di zecca: era un rattoppo di una perdita dell'acquedotto.
Gli abitanti del posto hanno riferito che la perdita era dovuta alla rottura di un tubo causata dal ripetuto passaggio del rullo compressore usato per livellare l'asfalto. Ma hanno dovuto aspettare tre giorni per vedere riparata la perdita; solo nella mattinata di martedì 19 sono intervenuti.
Neanche un mese dalla asfaltatura, non si riescono a capire i motivi, forse il tubo non era stato posato a regola d'arte. Non è possibile che un rullo compressore sia la causa della rottura. Molti mezzi più pesanti del rullo passeranno per quella strada in futuro! Dobbiamo aspettarci altre rotture? Speriamo di no!

A.C.

IL CARRO PER LA FESTA DELLA "MADONNA DELLA GURDIA"

La festa della Madonna della Guardia, che nella parrocchia del S. Cuore si celebra dal 1944, fu ardentemente voluta dall'allora parroco don Dino Cipollini come voto alla Madonna per salvaguardare la popolazione dalla furia della seconda guerra mondiale.
La statua della Madonna – a parte il primo anno che fu portata a spalla fino al Canale – arrivata nel 1950, fu sempre posta su un automezzo, ma poco si sa delle persone che nel corso degli anni hanno addobbato il carro.
Fino agli anni Duemila il carro veniva allestito presso l'asilo "M. Filippi" in Via Gallico. La preparazione impegnava molte persone, uomini e donne; le donne si occupavano dei pizzi, merletti e fiori, gli uomini preparavano una solida base per ospitare in sicurezza la statua lignea e provvedevano all'impianto elettrico per l'illuminazione del carro, che sino agli anni '90 ospitava a bordo anche i bambini della prima comunione.
Una delle animatrici era Lida Fracassi, moglie di Gi-

(Continua a pagina 4)

ANCORA TCP EX TARI

Qualcuno ha affermato che continuo a scrivere sempre sullo stesso argomento. È vero su qui Castelnuovo ho scritto su TCP (Tariffa Corrispettiva Puntuale) ex Tari ben 7 articoli, ho chiesto all'Assessore preposto chiarimenti su alcune tariffe come la Quota variabile misurata dove si pagano le vuotature fissate da ACAM indipendentemente dal numero "di vuotature del bidone grigio" e perché ogni anno aumenta questa tariffa.
La risposta su WhatsApp - Info e Allerta Colombiera è stata: "Appena eletti i rappresentanti dei consigli di Frazione indirò una assemblea pubblica per spiegare tutto sul servizio dei rifiuti urbani". Che io sappia questa assemblea è di là da venire. Nel numero 2 del 2025 di qui Castelnuovo è stato pubblicato un articolo, scritto dallo stesso Assessore, che però lascia luci e ombre ed è quindi non completamente esaustivo.
In un consiglio comunale, con all'ordine del giorno la revisione delle tariffe TCP, è stato sostenuto dall'Assessore all'ambiente, che gli aumenti richiesti da ACAM Ambiente S.p.a.-Gruppo Iren sarebbero stati ripartiti tra gli esercenti delle attività, commerciali, artigianali, che avevano beneficiato in passato di altre agevolazioni, mentre per le utenze domestiche non ci sarebbe stato alcun aumento.
A metà di luglio è arrivata da ACAM Ambiente S.p.a.-Iren la bolletta della prima trance, la seconda sarà ancora più salata, per il Servizio Rifiuti Urbani, con un importo superiore a quello del 2024 che era già superiore a quello del 2023 e del 2022. Come dicono gli anglofoni una "escalation", cioè un progressivo aumento del costo della TCP.
Non sto ad annoiare chi legge su come le varie voci riportate sulla bolletta Acam-Iren siano state in qualche modo aggiustate per far tornare i conti a proprio favore, ognuno può analizzare e confrontare le bollette dei vari anni.
Tengo però a sottolineare che i cittadini castelnovesi sono tra i più bravi nella provincia a fare la raccolta differenziata. Il gestore del servizio (Acam-Iren) oltre a guadagnare dalla vendita di carta, cartone, vetro, plastica e rifiuti metallici, rimborserà, come è già stato fatto per gli anni passati, al nostro Comune

(Continua a pagina 2)

ERRATA CORRIGE

Il numero scorso per errore è stato indicato N. 2 Maggio - Giugno invece di N. 3 – Maggio - Giugno.
Ce ne scusiamo con i lettori.

Sulla Sanità spezzina e sull’ospedale di Sarzana

Sui giornali di cronaca locale e sui social si legge che la ASL n. 5 Spezzina è allo sfascio.
L’Ospedale Sant’Andrea della Spezia ha strutture fatiscenti e reparti, tranne alcuni, in condizioni disastrose e superaffollate, con personale medico ed infermieristico, sicuramente preparato e capace, ma come si sente spesso ripetere sotto organico.
L’ex Ospedale del Felettino, un tempo sanatorio, quindi trasformato in ospedale civile e poi demolito in attesa di costruire un nuovo ospedale è in standby da decine di anni per questioni burocratiche, amministrative e legali. Non si capisce perché chi ha amministrato la città della Spezia in questi ultimi venti/trenta anni si sia incaponito a costruire un ospedale al Felettino, lontano dalla città e con precaria possibilità di accesso. Sarebbe bastato ristrutturare, una alla volta, le varie palazzine del Sant’Andrea per avere un ottimo ospedale in città facilmente raggiungibile con qualsiasi mezzo pubblico e privato.
Non conosco la situazione dell’ospedale San Nicolò di Levanto, ma da notizie giornalistiche pare che l’amministrazione dell’ASL5 sia intenzionata a ridimensionarlo.
Veniamo all’Ospedale San Bartolomeo di Sarzana costruito oltre trent’anni fa ma con concetti all’avanguardia per una struttura ospedaliera che con piccole manutenzioni sarebbe ottimamente utilizzabile in tutto il suo complesso.
Quando era stato inaugurato per gli amministratori avrebbe dovuto diventare una eccellenza sanitaria. Per un certo periodo l’ospedale ha avuto ottimi reparti che con il passare del tempo però i responsabili della ASL n.5 spezzina hanno trasferito, in toto o in parte, al Sant’Andrea della Spezia depauperando l’unico ospedale moderno e funzionale di tutta la provincia.
Oggi l’ospedale San Bartolomeo è diventato uno scatolone semivuoto, con numerosissimi locali abbandonati o trasformati in ricovero di attrezzature, reparti con troppi degenti e personale medico - infermieristico ridotto all’osso. Vi è una nuova costruzione, utilizzata parzialmente durante il periodo del Covid per le vaccinazioni, oggi abbandonata in attesa non si sa di quale destinazione. Fiore all’occhiello del San Bartolomeo è un pronto soccorso efficientissimo ma sovraffollato all’inverosimile perché deve sopperire abitualmente anche a quello del Sant’Andrea, e nel periodo estivo si aggiungono le esigenze dei turisti che passano le vacanze in val di Magra.
Chi è stato assistito in questo ospedale ha potuto constatare quanto ho scritto.
I Sindaci e gli amministratori locali pur non avendo grande potere sulle decisioni dell’ASL, hanno, però, la possibilità di farsi sentire autorevolmente nei confronti dei responsabili di questa per superare e migliorare l’intollerabile, incivile ed indecente situazione ospedaliera spezzina.
I Sindaci della bassa Valle del Magra che rappresentano quasi la metà della popolazione della provincia dovrebbero far fronte comune, come hanno fatto per promuovere la candidatura di Sarzana a capitale della cultura 2028, per chiedere una riqualificazione e un miglior utilizzo dell’Ospedale San Bartolomeo di Sarzana. Perché la cultura di una città si esprime anche con una buona ed efficiente assistenza ospedaliera.
In ultimo, sarebbe interessante conoscere le proposte per migliorare la situazione ospedaliera e assistenziale della ASL 5 per il 2025 e gli anni successivi, fatte dai Sindaci dei comuni spezzini, riuniti lo scorso 7 agosto nella sala consiliare del Comune di Follo per approvare il bilancio 2024 della ASL 5.

Pino Marchini

RIPULITO “ER BOSCHETO”

L’invito a partecipare alla pulizia del Boschetto lanciato dal Consiglio di Frazione di Colombiere era per sabato 2 Agosto, poi per avverse condizioni meteo l’iniziativa è stata rinviata al sabato successivo.
Sabato 9 Agosto si sono presentati 4 volontari della Valle delle Cascate e dei Mulini del Bettigna e l’assessore Pietrobono. A dire il vero i volontari erano anche i “ragazzi del boschetto” oggi tutti cinquantenni che nel Boschetto hanno passato alcuni anni della loro gioventù. Un atto d’amore per il luogo che li ha resi felici.
Da quanto mi hanno riferito non c’erano i ragazzi o giovani che tutti i giorni frequentano il Boschetto. Peccato che i loro genitori non li abbiano stimolati a partecipare, avrebbero capito quanto sia faticoso raccogliere i rifiuti che quotidianamente vengono lasciati a terra: sacchetti vuoti di patatine, bottiglie, cartacce e lattine.
Sarebbe bello che si costituisse una associazione senza scopo di lucro per gestire questo luogo, formata da adulti ma anche tanti giovani, alcuni degli ex ragazzi del Boschetto sarebbero disposti a farla redigendo un regolamento di comportamento per chi frequenta questo luogo.
Cosa fare e cosa non fare, organizzare un turno di sorveglianza composto da ragazzi, nominare a turno una specie di Capo Boschetto, che obblighi a portare via i rifiuti dopo una merenda sotto i castagni, sorvegliare che non si facciano danni agli arredi e ai giochi. Sarebbe un modo per responsabilizzare chi frequenta il boschetto e per far capire che non si deve sempre aspettare che le cose le facciano gli altri. In altre parole acquisire senso civico.
Sarebbe bello anche organizzare una volta all’anno la “festa del boschetto”. I ragazzi dovrebbero sentire il luogo più loro e amarlo come lo hanno amato i ragazzi di cinquant’anni fa.
È solo un’idea, speriamo che qualcuna la colga.

Ask

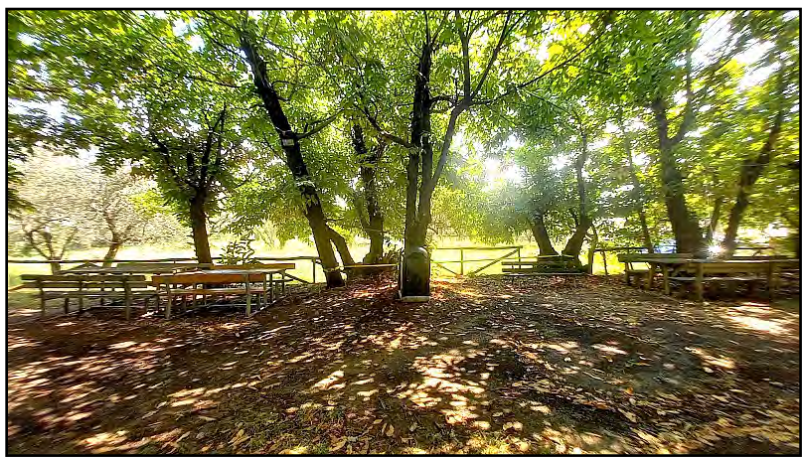

Recuperate staccionate dal canale Lunense, eliminati bidoni per rifiuti dove le persone incivili portavano sacchi di spazzatura, posto su strada contenitore per cacche cani, e un altro tra i tavoli sperando che i ragazzi li usino senza lasciare rifiuti sui tavoli o per terra.

ANCORA TCP EX TARI

(Continua da pagina 1)

una sostanziosa somma, come previsto dal regolamento ARERA.
Insomma più i cittadini differenziano, più Acam-Iren e il Comune ci guadagnano e “stranamente” all’utente viene aumentata la tariffa.
Non so quali siano i vincoli contrattuali che legano il nostro Comune ad ACAM Ambiente S.p.a. –Iren, so però che ogni volta che scade un contratto con una azienda o società di servizi si dovrebbe procedere a fare una nuova gara d’appalto e assegnare il servizio in questione alla ditta che propone il prezzo migliore per parità di prestazioni.
Per questo mi chiedo se il Comune per il 2025 e i prossimi anni abbia provveduto a questo adempimento o abbia firmato, passivamente un contratto così come proposto dall’attuale società di servizi?
Il Comune possiede quote azionarie di Acam Ambiente S.p.a.-Iren?
Perché dobbiamo pagare una tariffa maggiorata del 10 % per un servizio notturno che dovrebbe essere fatto dopo la mezzanotte, mentre invece viene fatto nelle prime ore della sera, e non permette a chi per lavoro rientra a casa tardi di usufruire appieno del servizio? E ancora, perché è stata fatta questa scelta?
Perché, nonostante le promesse di rivedere il sistema di pagamento delle vuotature del contenitore grigio, si continua a pagare le quote fissate e decise per nucleo famigliare da Acam Ambiente S.p.a. indipendentemente da quante vuotature si fanno? Come mai le vuotature eccedenti a quelle fissate si pagano con la stessa tariffa?
Sono alcune delle domande che avrei posto nell’assemblea pubblica promessa.
Per opportuna conoscenza, Acam Ambiente S.P.A., da un po’ di tempo, non fornisce più sacchetti per il contenitore grigio, ha dimezzato il volume dei sacchetti gialli (plastica, lattine) ma continua a consegnare sacchetti per l’umido, inutilizzabili per la loro scadente qualità.

P. M.

STUDIO DENTISTICO
Dott. Renato Salvadori
Odontoiatria - Protesi fisse e mobili - Impianti
Chirurgia orale - Medicina Estetica
Convenzionato con Assicurazioni e Mutue Private
Pagamenti Rateizzati e Personalizzati
Via XXIX Novembre, 21 Castelnuovo Magra (SP)
Tel. 0187 673798 - salvadorirenato@libero.it

BETTI E GIORGIA
Via Della Pace, 1 - C/o Centro Commerciale
Castelnuovo Magra (Sp) / Tel 018 767 5603 - 331 716 8399
carismadibettiegiorgia@gmail.com
Seguici su
@Betti_e_giorgia_cdb
Betti e Giorgia Compagnia della Bellezza
www.carismadibettiegiorgia.it

COMPAGNIA DELLA BELLEZZA
HAIR COLLECTION

CINEMA CULTURA 2025

La trentesima edizione di “Cinema Cultura” si è svolta regolarmente con il consueto consenso degli appassionati della settima arte. Particolarmente seguito il film “No other land”, che ha raggiunto il maggior consenso del pubblico e bella e interessante è stata la serata del 10 luglio, col film “Nella terra leggeri “, alla presenza della regista Sara Fgair.
“Sentieri selvaggi“ di Jhon Ford, oltre alla “gioia” di rivedere su grande schermo questo capolavoro western, ci ha dato modo di conoscere Mauro Gervasini, professore universitario e critico cinematografico che ha, realmente, entusiasmato il pubblico presente, non solo per le sue conoscenze, ma per la passione che è riuscito a comunicare a tutti i presenti.
“Flow”, un cartone animato particolare, vincitore di “Oscar”, ha deliziato non solo i bambini presenti. Mentre “M.A.S.H. “ di Altman, ottimamente introdotto da Roy Menarini attraverso una registrazione appositamente preparata, ha consentito ai più giovani di gustare un capolavoro del passato, rivisto con soddisfazione dai più grandi.
Ma la serata più bella è, forse, stata l'ultima quando abbiamo visto (o rivisto, come nel mio caso) quello che secondo molti (quorum ego) è il film più bello dell'anno, “La gazza ladra” di Robert Guediguiean, con un'introduzione molto azzeccata di Ariodante Roberto Petacco.
Arrivederci all'edizione numero trentuno, nella prossima estate.

(gb)

Vertigo APS — 2025 CINEMA CULTURA SENTIERI RITROVATI — Comune di Castelnuovo Magra

TABELLA RISULTATI XXX EDIZIONE

I film	★	★★	★★★	★★★★	Numero votanti	Media
8 luglio *No Other Land*			7	22	29 (Pochi, è vero, ma tra il vento e i problemi tecnici...)	3.8
10 luglio *Sulla terra leggeri*	2	15	29	21	67	3.0
15 luglio *Oh, Canada*	7	9	38	30	84	3.1
17 luglio *Stop Making Sense*	0	0	12	31	43	3.7
23 luglio *Sentieri selvaggi*	1	2	11	32	46	3.6
25 luglio *Flow - Un mondo da salvare*	0	0	14	33	47	3.7
29 luglio *M*A*S*H*	1	4	25	49	79	3.5
1 agosto *La gazza ladra*	0	3	23	55	81	3.6

ASSOCIAZIONE CULTURALE
qui CASTELNUOVO
Periodico d'informazione e cultura
Leggi e diffondi il nostro periodico
Invia i tuoi commenti, lamentele, segnalazioni, ricorrenze, lutti, ricordi, curiosità, inserzioni pubblicitarie e brevi racconti alla redazione *redazione@quicastelnuovo.it* oppure telefona al 328 098 6669
Visita il sito del giornale *www.quicastelnuovo.it*, troverai le notizie e gli avvenimenti che non pubblichiamo sul giornale.

APPAR CHIAREZZA

Mi circonda la natura in pace!
Canto di gallo è suon amico,
che si ripete, dopo che in tempo breve tace.
Gli occhi miei son già aperti al sole,
è tutto mille volte vero ciò che vedono,
tutto è sincero. La verità
che è buona come il pane,
si lascia mangiar da bocca,
che ne apprezza il gusto. Gli istanti,
gli attimi, si susseguono a compiere la vita,
son egual ad un pulsar di cuore,
con cadenzato ritmo. In un solo di lor
appar chiarezza, tutto v'è che si spiega,
sembra ogni cosa avere un senso,
tutto, dopo, però si riconfonde,
tutto divien un agitar di onde,
d'un mar che nave scuote al suo passaggio.
Tutto era chiaro, prima, come il raggio,
che nell'azzurro cielo stende luce,
cacciando delle ombre ultime tracce.
È la felicità come un ariete,
che per tenerla va legata stretta
al palo, con la corda dell'amore.
Se vien un di, che piovon dentro il petto
lacrime di dolore, in abbondante copia,
o voi uomin lasciate abbandonate
vostre speranze, finché non scoppia intér
il vostro cuore. Poi, quando finisce
d'infierir la turbolenza, si può tornar
al sogno primitivo. Si può tornar,
con il tornar di calma, dopo passati
anni nel soffrire, con occhio a riguardar,
che mira placido, con serenità
che ama il pensiero.

Moreno Andreani

PIERO ALBERTOSI

A nove anni dalla tua scomparsa la Redazione tutta ricorda lo storico direttore di questo periodico con immutato affetto e nostalgia. Ci manca la tua gentilezza.

La redazione

APPUNTI DALLA BIBLIOTECA PERSONALE

a cura di Ariodante Roberto Petacco

QUANDO TI RAGGIUNGE LA MEMORIA: GIUSEPPE CESARO

“Fatico a ricordare il tuo viso. E, ancora di più, la tua voce “di Giuseppe Cesaro (Edizioni La nave di Teseo pagg. 140 euro 16.00) è la terza fatica narrativa di un autore di Sestri Levante (1961) dopo “Indifesa “ (La nave di Teseo 2018) e “31 aprile. Il male non muore mai “ (La nave di Teseo 2021). Dal 1998 è consulente artistico e ai testi di Claudio Baglioni ed oltre che giornalista è da oltre venti anni un richiestissimo ghost writer, per la realizzazione di romanzi, memoir, saggi, biografie e sceneggiature per alcuni tra i più importanti editori nazionali. Il romanzo è costituito da una lunga lettera alla madre per un percorso rigenerativo di una memoria che potrebbe iniziare a vacillare. Entriamo in un ambito familiare il cui governo formale è affidato ad un padre di acuminata intelligenza, partecipe attivo nella realtà intellettuale, prevalentemente politica, dell’epoca.
La famiglia è composta oltre che dai genitori da Giovanni, Giuseppe e Benny. C’era anche la piccola Marta che purtroppo se andrà a due mesi precipitando tutti nel dolore otto anni prima della morte della madre. Il percorso del romanzo rintraccia le situazioni personali, i rapporti reciproci, i desideri, i sogni addirittura, i confronti con una realtà problematica all’ombra di un padre misterioso e a volte lontano con la luce costante di una donna di efficace dolcezza ben presto travolta da una malattia crudele ed impietosa.
Per l’autore è questo il momento della ricerca delle risposte ultime in un concerto di rancore e desiderio per una ricostruzione del senso di un percorso. La figura materna risalta in tutta la sua presenza indimenticabile per un amore assoluto, mentre il padre in una dimensione quasi granitica di una lucidità e determinazione difficile da sostenere. Un lungo addio protratto per decenni che ricostruisce una storia familiare problematica ma costitutiva comunque per la lucida consapevolezza con la quale viene rappresentata.
Giuseppe Cesaro ha dichiarato recentemente di rinunciare alla sua carriera di autore in proprio per limitarsi al giornalismo con anche scrittura per conto terzi. Una decisione motivata con lucidità che merita sicuro una riflessione conseguente. Nel 1968 mi sono licenziato da un lavoro in provincia di La Spezia per emigrare al Calambrone di Pisa presso L’Università Operaia Paolo VI come insegnante di diritto, qualche mese dopo sono stato nominato segretario generale dell’ente. Il mio capo era Giacomo Cesaro.
Nel 1973 la signora Cesaro (durante le vacanze scolastiche raggiungeva il marito coi bambini) un mattino che avevo raggiunto la villetta dove abitavano, mentre il marito finiva di radersi, venne nel giardino dove stavo giocando coi piccoli e mi invitò seriamente a pensare di lasciare il lavoro. Erano sopraggiunti tempi cupi le cose stavano virando verso una condizione di crisi profonda. Non le sarò mai abbastanza grato per la generosità che mi ha dimostrato.
Mi ha letteralmente cambiato la vita anche se si era spezzato un sogno. Ma questa sarebbe un’altra storia.

Detrazione fiscale dal 50% al 65%
INFISSI IN ALLUMINIO
A.L. di Fabrizio AMBROSINI
Castelnuovo M. - Via Aurelia 323 Tel. 0187 67.32.84
OLTRE LA QUALITÀ TUTTO IL RESTO...
Porte, finestre, persiane, zanzariere, porte blindate
Riparazioni immediate

COFFE STORE
CIALDE E CAPSULE CAFFÈ
ORIGINALI E COMPATIBILI
LAVAZZA POINT - LAVAZZA BLU - A MODO MIO - BORBONE - DOLCE GUSTO
COMPATIBILI NESPRESSO - CAFFÈ MACINATO - THE E TISANE
Caffitaly system — illy
VIA DELLA PACE 1A - MOLICCIARA (SP) TEL 0187 675356
COSTIME@LIBERO.IT — THE COFFEE STORE

Mattioni
Centro bagno, centro cucina
✔ IL COTTO
✔ IL MARMO
✔ IL PARQUET
✔ IL MOSAICO
✔ LE PIASTRELLE
Aperto anche il sabato pomeriggio
CASTELNUOVO MAGRA - Via Palvotrisia, 10 Tel. 0187/67.45.11 - Fax 0187/67.55.33 e-mail: info@mattioni.org

IL CARRO PER LA FESTA DELLA “MADONNA DELLA GURDIA”

Lida Fracassi, Benito Baldini e Fiorino Picco durante l’allestimento del 2001

Piera Venturini Martorino, Benito Baldini e Giorgio Bertolucci durante l’allestimento del 2013 sul mezzo militare di Alberto Simonelli.

PARROCCHIA DEL SACRO CUORE - MOLICCIARA

Solennità
Madonna della Guardia

29 agosto 2025

Dal 20 al 28 agosto novena di preparazione

Tutte le sere alle **ore 21** esposizione del SS. Sacramento, recita del S. Rosario e meditazione (dal 20 al 25 agosto tenuta dal diacono **Alfio Sudano**).

TRIDUO

Martedì 26 agosto ore 21 - Esposizione del SS. Sacramento, recita del S. Rosario e meditazione tenuta da Mons. **Gianluca Galantini**, Cancelliere vescovile: *“Maria madre di speranza, Maria sotto la Croce”;*

Mercoledì 27 agosto ore 21 - Esposizione del SS. Sacramento, recita del S. Rosario e meditazione di Don **Roberto Poletti**, responsabile diocesano della Pastorale famigliare: *“Maria pellegrina di speranza, la visita a S. Elisabetta”;*

Giovedì 28 agosto ore 18 - Santa Messa per tutti i Defunti della parrocchia;
- Benedizione e apertura della **Pesca di beneficenza**.

Ore 21 - Esposizione del SS. Sacramento, recita del S. Rosario e meditazione di Suor **Lorenza Benedetti**, della Comunità religiosa PORA: *“Maria donna di speranza, il Magnificat”.*

VENERDÌ 29 AGOSTO, GIORNO DELLA FESTA

Sante Messe alle ore: 7 - 9 - 11 - 18

Ore 11 - **Santa Messa solenne** presieduta da Don **Gilberto Caceres**, parroco di Nostra Signora del Carmine a Sarzana.

Ore 20,30 - **Vespri solenni** presieduti da Mons. **Marino Navalesi**, Vicario generale della diocesi di Massa Carrara-Pontremoli.

A seguire **PROCESSIONE**: Via della Pace, Via Canale, Colombiera ***(sosta e preghiera per la Pace davanti all’immagine della Madonna)***, Via Paradiso, Via Bologna, Via delle Colline, Via di Mezzo, Centro commerciale, Chiesa.

Presterà servizio la Banda musicale di S. Stefano di Magra - Al termine spettacolo pirotecnico.

“Maria cammina sempre in mezzo a noi”
(Le prime parole di Papa Leone XIV dalla loggia delle benedizioni)

AVVISO SACRO

(Continua da pagina 1)

no Bertella. Lida aveva sempre idee nuove e stimolanti. Altri personaggi “storici” sono stati Benito Baldini e Fiorino Picco (nonno dell’ex sindaco Marzio Favini). Più recentemente hanno collaborato all’allestimento i fratelli Giorgio e Paolo Bertolucci e Edoardo Cioffi.

Agli inizi il carro era un camion militare di Gino Bertella. Per decenni è stato lui a portare la Madonna in giro per il vasto territorio, poi il figlio Bruno. Negli ultimi anni si sono avvicendati F.L. Legnami dei fratelli Lambruschi, Alberto Simonelli e, dall’anno scorso, i F.lli Maggiani di Via Aurelia.

M.M.

L’allestimento a casa Bertella nel 2010

L’allestimento sul Porter nel 2024

GRAZIE DORI

Poche persone a Castelnuovo non conoscono Doranda Tognoni. La sua notorietà è dovuta alla sua attività commerciale. Per molti anni Doranda ha gestito il suo negozio di casalinghi e oggetti da regalo. Un negozio di prodotti di qualità; non c’è famiglia che non abbia in casa un oggetto acquistato nel suo negozio.

“La Dori”, come la chiamano le amiche, non è stata mai con le mani in mano ad attendere la vecchiaia; si è data al volontariato ed è diventata una paladina della Pubblica Assistenza, che aveva sede poco lontano dal suo negozio. Sempre presente con lo stand della PA a tutte le feste del Bettigna, alla fiera della festa della Madonna della Guardia, e alle entrate del cimitero dell’Angelo durante la ricorrenza dei morti, per raccogliere le offerte dei cittadini per il sostegno della Pubblica Assistenza. Con il passare degli anni ha rallentato la sua partecipazione, ma ancora aiuta ad organizzare la “tombola del mercoledì”, che si svolge al centro sociale di Molicciara, un’altra attività che porta ossigeno all’economia della Pubblica Assistenza.

Ma la Doranda non si è limitata ad aiutare solo la PA, ha sempre fatto parte di un’altra organizzazione di volontariato: L’Auser-Orsa che per 26 anni ha operato sul territorio a sostegno delle persone anziane e lei si è sempre prodigata nell’aiuto sociale con grande generosità.

Dall’anno scorso ha dato una mano anche a quiCastelnuovo. In questi ultimi anni per varie ragioni hanno chiuso quattro edicole che vendevano il nostro giornale e Il numero delle copie invendute è cresciuto. Doranda appena ha saputo di questa nostra difficoltà si è offerta di vendere alcune copie. Ha cominciato con 15, poi 20 ed ora 40 copie, superando in breve tempo le vendite delle edicole chiuse … ma siamo sicuri che non si fermerà a 40?; il tutto senza il minimo compenso!

La Doranda è una di quelle persone che vuole bene al suo paese, ed ha compreso bene che una copia venduta in più del giornale serve a farci sopravvivere e a incoraggiarci a proseguire.

Grazie Dori.

La Redazione

CANTINE LUNAE BOSONI WWW.CALUNAE.IT *Viticultori nei Colli di Luni da 5 generazioni*

CA’ LVNAE

LVNAE

CA’ LUNAE - V. PALVOTRISIA 2 - 19033 CASTELNUOVO MAGRA - SP - TELEFONO 0187 693483 - 669222

SONO MANCATI NANDINO E DANIELE

NANDINO TENDOLA

Alla fine del mese di luglio sono deceduti due nostri compaesani, Nandino Tendola e Daniele Bianchi, persone molto conosciute ed apprezzate. Il primo è mancato a Molicciara, il secondo a Castelnuovo centro storico. Chi li stimava ha voluto testimoniare sul nostro giornale, quanto erano benvoluti e apprezzati. Daniele se ne andato in giovane età lasciando la famiglia in un grande dolore. La Proloco castelnovese lo ha così ricordato "caro Ciccio così amavi essere chiamato, con questo bacio saluti tutti e noi ci stringiamo nel ricordo animato delle tue sonore risate; sempre presente e disponibile in ogni occasione di festa con la tua Proloco Castelnuovo Magra e con il circolo Arci. Tutta la comunità di Castelnuovo ti porterà sempre nel cuore" Daniele ha fatto parte anche della squadra di Protezione Civile Comunale, lo ricordano fra l'altro la maggior parte dei componenti della attuale squadra, che lo hanno accompagnato nelle sue esequie, raccontandosi fatti avvenuti durante gli interventi sugli incendi o sugli allagamenti effettuati con lui in diverse occasioni.
Pro loco Castelnuovo Arci e Gruppo comunale di P.C.
Mentre per Nandino ci lascia un pensiero letto anche al cimitero, una sua vicina di casa, Beatrice, "la Bea" che si esprime in questo modo *"per questo ultimo incontro vorrei condividere con voi presenti alcuni miei pensieri, Nando è stato per noi vicini di casa, e credo per tutte le persone che lo conoscevano un uomo davvero speciale; un punto di riferimento per la sua generosità e per la sua conoscenza in ogni campo. Aiutava a riparare ciò che era guasto e soprattutto a costruire il nuovo, trovava sempre una soluzione ad ogni problema. Con lui se ne va la memoria storica di questa parte del paese, ultimo vero originario di via di Mezzo, anzi di via di Umbè della vacca rossa (che era suo padre) e per questo la via si potrebbe chiamare proprio così. Ora chi ci parlerà dei fatti avvincenti del tempo passato, della coltivazione dei campi, delle strade, delle fosse, e come funzionavano. Mi piaceva sentirlo parlare in dialetto, quante volte discutevamo con foga, perché Nando aveva un bel caratterino, era cocciuto e nessuno poteva convincerlo del contrario. Aveva tante idee e tante curiosità delle cose, era semplice ma molto intelligente. Era soprattutto un gran lavoratore anche ultimamente nonostante l'età.* Caro Nando, conoscendoti, anche noi facenti parte della redazione di Qui Castelnuovo, di cui eri un assiduo lettore, ci uniamo e condividiamo il pensiero di Beatrice e siamo contenti di averti avuto come amico per tanto tempo e sarà molto difficile per un po' colmare il vuoto che hai lasciato.

B.O.G.

DANIELE BIANCHI in un gesto affettuoso: un bacio

Anche la Redazione del giornale si unisce al dolore della famiglia e degli amici. Daniele quando gestiva il negozio della Dona era un nostro punto vendita per gli abitanti del centro storio. Ci felicitammo con lui quando decise di lasciare la bottega per un impiego stabile. Ma la cattiva sorte era in agguato.
Buon riposo Ciccio.

Vogliamo esprimere la profonda gratitudine nei confronti dei cari Proloco e Arci, dei volontari della Protezione Civile, di Avis, della Sindaca Katia Cecchinelli in rappresentanza del Comune di Castelnuovo, di Don Andrea e di tutte le persone e tutti gli amici che lo scorso lunedì 28 luglio si sono uniti attorno a noi nel ricordo di Daniele.
In questo doloroso momento di lutto, vi ringraziamo caldamente dell'affetto e del sostegno che ci avete dimostrato. La vostra numerosa presenza ci ha commosso.

Laura, Lucrezia, Flavio e Amelia

FRIGELLI MARIA STELLA

3 Agosto 2025.
È già passato un anno senza di te!
Il dolore per la perdita è rimasto invariato sia in famiglia sia tra le tue amicizie.
Manca tutto di Te, la tua dolcezza e simpatia, la tua capacità di ascoltare e consigliare, il tuo saper dare conforto nelle difficoltà.
Ci hai sempre insegnato a guardare la vita con gioia ed entusiasmo, a pensare positivo.
Sei stata forte nel periodo della malattia ed è stato per noi un grande insegnamento.
Noi ti ricordiamo sempre sul terrazzo in mezzo ai tuoi bellissimi fiori ad accogliere tutti con un sorriso.

La Tua famiglia

Giovani protagonist in ANCI LIGURIA

È entrato a far parte del Coordinamento di ANCI Giovane di ANCI Liguria il Consigliere del Comune di Castelnuovo Magra Luca Sergiampietri, deliberato nella seduta del 25 luglio dall'Ufficio di Presidenza, si unisce a Beatrice Casini, Coordinatrice del Coordinamento e Martina Giannetti. È con orgoglio e soddisfazione- commenta la Sindaca Cecchinelli – che comunichiamo questa notizia: giovani che esprimono vitalità e rinnovamento in un centro sinistra che guarda al futuro.

Comunicato stampa a cura del Comune di Castelnuovo M.

ERNESTINA MAZZUCCHI (TINA)
23/8/20 - 23/8/2025

Cara Tina, sono trascorsi cinque anni dalla tua premature scomparsa, ma le tue amiche ti ricordano sempre con immutato dolore.
Ci manca la tua presenza, l'amicizia e l'affabilità.

Le amiche dell'Auser-Orsa

I.F.M.
Di Franceschini Massimiliano
Impresa Edile
Costruzioni e Ristrutturazioni
Via della Pace 1° Trav. Castelnuovo Magra (SP)
Tel. e Fax 0187 670508 - Cell 335 7255844
email: i.f.m@tiscali.it
P.IVA 01314170117 - C.F. FRNMSM70M30E463V

FARMACIA MONTECALCOLI
la farmacia dei servizi
del Dott. A. Gianfranchi
Via Salicello 163, 19033 Castelnuovo Magra (SP)
Tel. 0187 675089 - Fax 0187 675068
e-mail: montecalcoli@gmail.com

CLINICA VETERINARIA VAL DI MAGRA
DR.Alessandra Panello
Direttore Sanitario
Cell. 328/ 9691 214
Sede Clinica: CASTELNUOVO MAGRA Loc Molicciara (SP)
Via Canaletto 51 Tel./Fax 0187/690041
www.veterinariavaldimagra.com - info@veterinariavaldimagra.com
ORARIO: lun - ven: 8:30 -12:30 15:30 - 19:00 - sab 8:30 -12:30
Autorizzazione n°5/SUAP del 19/12/2014

LA NUOVA TAPPEZZERIA
TENDE DA SOLE
TENDAGGI
PERGOLE
ZANZARIERE E CHIUSURE
CARTA DA PARATI E TAPPETI
COMPLEMENTI DI ARREDO
Via XXIX novembre, 19 - 19033 Castelnuovo Magra (SP) Tel. 0187 958248
www.lanuovatappezzeria.com info@lanuovatappezzeria.com

Imprese B®
MATERIALE ELETTRICO
IMPIANTI ELETTRICI CIVILI - DOMOTICI INDUSTRIALI
IMPIANTI RIVELAZIONE ANTINTRUSIONE VIDEOSORVEGLIANZA
Bagnone snc
Via Aurelia 318 - San Lazzaro di Sarzana (SP)
Tel. 0187 676300 www.bagnone.com
RAIN BIRD INSTALLATORE AUTORIZZATO

Una “vittima di incidente stradale"

chiama la madre per chiedere aiuto. Ma è una truffa con la voce di un'intelligenza artificiale.

La truffa qui descritta è accaduta negli Stati Uniti ma facilmente con le stesse modalità potrebbe ripetersi anche nel nostro paese.
Una donna in Florida è stata indotta con l'inganno a dare migliaia di dollari a un truffatore dopo che la voce di sua figlia è stata clonata da un'intelligenza artificiale e utilizzata in una truffa.
Sharon (nome di fantasia) racconta di aver ricevuto una telefonata che sembrava la figlia. La ragazza singhiozzando e piangendo, diceva alla madre di aver causato un incidente stradale in cui una donna incinta era rimasta gravemente ferita. Ha detto di aver mandato messaggi mentre guidava e che il suo telefono era stato sequestrato dalla polizia.
"Nessuno potrebbe convincermi che non sia stata lei. Conosco il pianto di mia figlia."
Un uomo che si spacciava per l'avvocato di sua figlia avrebbe poi preso il controllo del telefono. Ha detto a Sharon che le autorità stavano trattenendo sua figlia e che avrebbe dovuto fornire 15.000 dollari in contanti per la cauzione. Diede istruzioni molto specifiche su cosa fare, incluso il non dire alla banca a cosa servisse l'ingente prelievo, poiché, a suo dire, avrebbe potuto influire sul merito creditizio della figlia.
Sharon prelevò il denaro, lo mise in una scatola e un autista lo ritirò. Ma non fu la fine. Seguì una nuova chiamata, che la informava che il feto della donna incinta era morto nell'incidente, ma che la famiglia aveva accettato di non fare causa alla figlia di Sharon se avesse pagato loro 30.000 dollari.
Fortunatamente per Sharon, suo nipote non si fidò di tutta la faccenda e decise di chiamare il numero della figlia. Alla chiamata rispose la figlia, che era al lavoro, ignara di quanto stava accadendo.
A quel punto era troppo tardi per i 15.000 dollari.
"Io e mio marito siamo andati in pensione da poco. Quei soldi erano i nostri risparmi."
Purtroppo, sentiamo molte storie simili. Quindi, cosa sta succedendo e come possiamo proteggerci?
Clonare le voci con l'intelligenza artificiale è migliorato notevolmente nel corso degli anni ed è diventato facilmente accessibile a tutti, compresi i criminali informatici. Molte delle nostre voci sono online, tramite video o audio pubblicati sui social media. Nel caso di Sharon, si ritiene che i truffatori abbiano utilizzato video di Facebook o di altri social media per creare una replica della voce di sua figlia.

Le truffe telefoniche basate sull'intelligenza artificiale possono variare da brevi chiamate automatiche preimpostate a conversazioni complete. Studi recenti hanno dimostrato che affidarsi alla percezione umana per rilevare le imitazioni vocali generati dall'intelligenza artificiale non è più affidabile. Immagino che sia ancora più difficile determinare quando la voce sembra stressata e turbata e si crede che sia quella di un proprio figlio.
Come proteggersi dalle truffe vocali generate dall'intelligenza artificiale?
Non rispondere alle chiamate da parte di sconosciuti e fare attenzione a dove, online audio e video, si comunica con la propria voce. Basta una registrazione di pochi secondi per creare una duplicazione della voce.
Assicurarsi che sia proprio la persona cara quella con cui si parla parlando.
Non cercare di gestire situazioni come queste da solo. Trovare un amico, un familiare, un vicino amichevole o chiunque possa dare un aiuto.
E se decidi di non fidarti della situazione:
Chiama il numero che hai del parente o usa altri canali per contattarlo.
Chi è caduto nella truffa segnali l'accaduto alle autorità locali, o agli enti competenti per la tutela dei consumatori. Ogni segnalazione aiuta a monitorare e prevenire future truffe e potreste persino contribuire a catturare questi criminali.
Proteggiamo i nostri dispositivi mobili dalle minacce scaricando un software adeguato al proprio apparato.

Andrea Cavanna
(Da un articolo americano di Malearebytes)

TRUFFE TELEFONICHE
PING CALL

Cosa sono le Ping Call? Sono una nuova tecnica per le truffe telefoniche. Sono quelle che fanno squillare il telefono una o due volte e poi chiudono. A che scopo? Quelle di rubarvi credito telefonico.
La tecnica è quella usata dagli amministratori di rete per verificare se un determinato computer è presente sulla rete e se è raggiungibile. Tutti le apparecchiature elettroniche che hanno una sceda di rete (tutti quelli che si possono connettere a internet) hanno un indirizzo IP (Internet Protocol) per essere identificati sulla rete.
Se vogliamo sapere se il server in cui è ospitato il sito del giornale è attivo, possiamo interrogare il server digitando da una consolle di comando l’istruzione ***PING***

```
C:\Users\Utente1> ping www.quicastelnuovo.it

Esecuzione di Ping www.quicastelnuovo.it [89.46.109.25] con 32 byte di dati:
Risposta da 89.46.109.25: byte=32 durata=18ms TTL=54
Risposta da 89.46.109.25: byte=32 durata=18ms TTL=54
Risposta da 89.46.109.25: byte=32 durata=18ms TTL=54
Risposta da 89.46.109.25: byte=32 durata=18ms TTL=54

Statistiche Ping per 89.46.109.25:
    Pacchetti: Trasmessi = 4, Ricevuti = 4,
    Persi = 0 (0% persi),
Tempo approssimativo percorsi andata/ritorno in millisecondi:
    Minimo = 18ms, Massimo =  18ms, Medio =  18ms

C:\Users\Utente1>_
```

www.quicastelnuovo.it riceveremo una risposta dopo pochi millisecondi una risposta come quella indicata in figura.
Dalla quale possiamo ricavare molte informazioni. Come potete vedere la risposta è avvenuta in 18millisecondi (un battito di ciglia).
Questo è molto utile per individuare macchine scollegate o con problemi alla scheda di rete, o che il computer interrogato è spento.
Questa tecnica è ora utilizzata dai truffatori, non digitano l’indirizzo IP ma fanno chiamare numeri telefonici a caso utilizzando un computer. Uno o due squilli al massimo confidando nel fatto che chi riceve una telefonata e non avendo potuto rispondere richiami il numero visibile sullo schermo del telefono. E moltissime volte le persone richiamano. La chiamata viene dirottata ad un numero a pagamento con lo scopo di svuotare il credito telefonico del malcapitato. Rubano poche decine di euro ma nel numero elevato di chiamate il guadagno è assicurato.
Come difenderci da questi tentativi di truffa? Con poche semplici regole: Non richiamare mai se la telefonata ha fatto uno o due squilli. Non rispondere alle chiamate che non fanno parte dei vostri contatti. Non rispondete se il numero chiamante non inizia con +39 che è il codice internazionale dell’Italia. Molti tentativi vengono fatti dall’Inghilterra +44, dalla Romania +40 e da alcuni paesi africani Congo +243 o dal Sudafrica +27. Questi ultimi famosi per le truffe sentimentali di cui parleremo un’altra volta.
Alcune compagnie telefoniche filtrano e segnalano alcune chiamate fasulle di Call Center fastidiosi.
Bloccare il numero sia sulla Rubrica sia su WhatsApp.
Un altro suggerimento efficace è quello di contattare il proprio servizio telefonico e chiedere di bloccare le chiamate in uscita verso numeri internazionali, salvo quei paesi in cui si trovano parenti o amici stretti. Mai abbassare la guardia.

Autoscuola Lunense
di Zannoni Roberto e Ferrari Anna s.r.l.
Patenti A - B - C - D - E - AM - ADR
RINNOVO - CONSEGUIMENTO CQC
Via Aurelia, 50 19033 - Castelnuovo Magra (SP Telefono/Fax 0187 674567)

CARPENTERIA CORSI srl
Castelnuovo Magra - SP - Italy
www.carpenteriacorsi.com

Amatori Castelnuovo, vanto e gloria del calcio nostrano

La deludente stagione del calcio nostrano è stata letteralmente salvata dagli Amatori Castelnuovo che non finiscono mai di stupire. Dopo due promozioni consecutive, la formazione del presidente Fregosi ha disputato un'altra stagione memorabile raggiungendo i play-off per la vittoria del titolo provinciale. Un'autentica impresa sportiva per una squadra nata soltanto tre estati fa. Nel ruolo di matricole del girone 1 (la vecchia prima serie UISP), l'inizio di stagione dei gialloneri è stato piuttosto complicato, anche per un calendario non agevole. Nelle prime cinque partite hanno rimediato ben tre sconfitte, mentre la prima vittoria è arrivata soltanto alla settima giornata contro il Cpo La Sarticola. Un roboante cinque a zero che ha chiuso il periodo di ambientamento nella nuova categoria e ha messo le ali ai gialloneri. Da quel momento in poi è stato un continuo crescendo: nel girone di ritorno è stata l'unica squadra imbattuta: in tutti gli scontri di alta classifica ha subito soltanto una rete. Gli Amatori Castelnuovo hanno concluso la stagione regolare al terzo posto a pari punti con il Sarzana Calcio e staccati di cinque lunghezze dalla capolista La Serra. La posizione finale in classifica è stata quindi decisa dalla Coppa Disciplina poiché gli scontri diretti nel corso della stagione si erano conclusi sullo 0-0: grazie a qualche cartellino in meno, i rossoneri hanno avuto la meglio. Un dettaglio che ha fatto la differenza nel primo turno dei play-off dove gli Amatori Castelnuovo hanno affrontato proprio il Sarzana Calcio e nonostante il pareggio sul campo (2-2) sono stati eliminati in forza del peggior piazzamento in campionato. Nell'altra partita dei play-off il CGS Real Chiappa ha sconfitto agevolmente gli Amatori per Lucio (3-0) e poi in semifinale ha superato il Sarzana Calcio (1-1 all'andata e 3-1 al ritorno). Nella finalissima il CGS Real Chiappa ha conquistato il titolo provinciale battendo La Serra che aveva chiuso la stagione regolare al primo posto (5-3 ai calci di rigore dopo lo 0-0 al termine dei tempi regolamentari). Luca Peigottu è stato il capocannoniere degli Amatori Castelnuovo con 12 reti segnate.

Alessandro Venturini

Il commento del presidente Fregosi: *"La stagione è andata benissimo. Prima di iniziare il campionato avrei messo quindici firme per garantirci la salvezza e addirittura il terzo posto. Ahimè, ora c'è un po' di rammarico perché alla fine siamo stati fortemente penalizzati dalla Coppa Disciplina: nei play-off abbiamo pareggiato con il Sarzana, ma sono passati loro per il miglior piazzamento in campionato ottenuto proprio grazie al punteggio della Coppa Disciplina. Purtroppo per noi è stata una partita no, ma non posso rimproverare niente alla mia squadra. Secondo me, se avessimo battuto il Sarzana, avremmo anche potuto vincere il campionato perché nella seconda parte della stagione ci eravamo rinforzati tesserando Lorenzo Pasciuti ed eravamo molto carichi. Comunque, non siamo rimasti a mani vuote. Il nostro mister Gianni Cecchini è stato premiato come miglior allenatore del campionato. È una bella soddisfazione che certifica la bontà di quello che abbiamo fatto e ricompensa il lavoro di tutta la squadra. Siamo già carichi a molla per la prossima stagione. Ora dobbiamo fare il punto della situazione e capire chi rimane e chi non rimane. Ormai siamo diventati una famiglia, ci vediamo spesso anche fuori dal campo e ceniamo insieme. Sono molto molto orgoglioso dei miei ragazzi e del mio allenatore. E un grazie a tutti gli sponsor che ci stanno dando una mano perché le spese sono veramente tante."*

Riccardo Natale

VUOI DIVENTARE DONATORE DI SANGUE?
Scopri come sul sito www.aviscastelnuovomagra.it
AVIS Castelnuovo Magra
DONA IL TUO 5X1000
Codice Fiscale:90002030113
0187-671887 / 328-2767172 Via Dante, 30 Castelnuovo Magra (SP)

PRO LOCO CASTELNUOVO MAGRA
Sapori e Tradizioni del Nostro Territorio
dal 1993
Piazza Matteotti - Castelnuovo Magra - Tel. 328 849 7438 - 346 278 8917 - e-mail: prolococastelnuovomagra@gmail.com prolococastelnuovomagra

PREVENIRE MEGLIO CHE CURARE

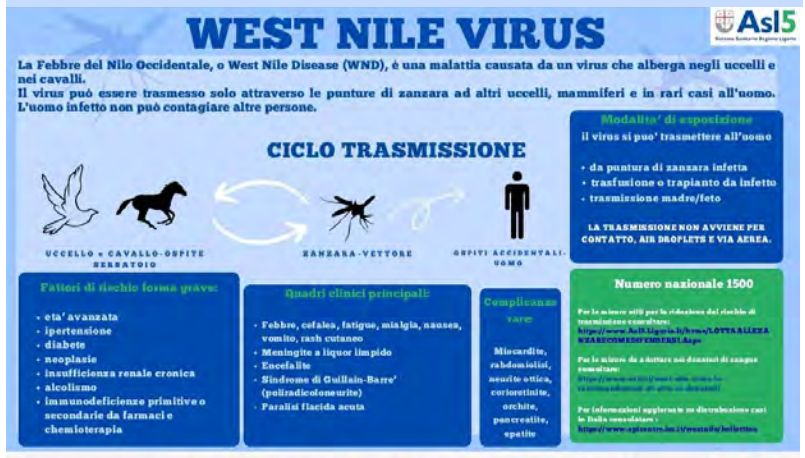

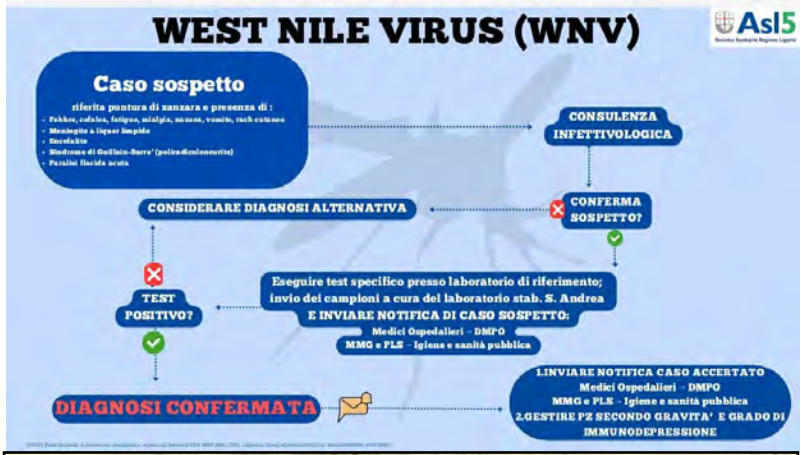

L'Università Popolare opera a Castelnuovo Magra dal 2006 perseguendo finalità di utilità sociale e culturale, senza scopo di lucro, basandosi sulla buona volontà e sullo spirito volontaristico dei soci.
Si è sempre rivolta a tutti i cittadini, anche dei comuni limitrofi, che desiderano incontrarsi per continuare a imparare, senza limiti di età e titoli di studio: anche se si chiama Università non ha nulla di accademico e nessuno deve sentirsi inadeguato, né temere esami o interrogazioni.
Il consiglio direttivo prepara ogni anno, consultandosi con gli insegnanti, un programma di incontri-lezioni, che spaziano dall'arte alla psicologia, dalla letteratura alla musica, dalla storia alla geografia, dal cinema alla filosofia, solo per elencare alcuni argomenti,
Da tempo Amilcare Mario Grassi coordina incontri mensili di lettura, e sono previsti corsi di lingue.
Ogni anno si realizzano visite a città d'arte, mostre e luoghi significativi per approfondire alcuni tra gli argomenti trattati, e si rivelano sempre momenti di socializzazione e incontro.
Per tutti i motivi elencati, vi aspettiamo numerosi.

Silvana Paganini
Presidente Università Popolare “Carla Moruzzi”

Centro Ottico
BRUSONI
di Franco Brusoni
Via Aurelia, 149 - Castelnuovo Magra - Tel 0187/671979

ANAGRAFE

Sono nati:

Bertella Christian (02/06)
Halilovic Elena (15/06)
Halilovic Damiano (24/06)
Devoto Federico (11/07)
Pedroni Tommaso (18/07)
Cocchini Aurora Luce (22/07)

Matrimoni:

Bartolini Diego
Zava Marina (07/06)
Morelli Andrea
Guiduzzi Cinzia (25/06)
Marchetti Roberto
Agostino Angela (28/06)
Losardo Massimo
Marrazzo Irene (03/07)
Vannucci Andrea
Semeraro Valentina (11/07)
Silenko Alexej
Golisano Alice (12/07)
Polisi Davide
Argiolas Sara (12/07)

Sono deceduti:

Marchi Fiorino a.88 (02/06)
Misuri Giuseppa a.93 (06/06)
Malagoli Roberto a.76 (13/06)
Ambrosini Carluccio a.79 (15/06)
Landucci Graziella a.88 (15/06)
Paganini Quinta a.83 (17/06)
Battaglia Giancarlo a.85 (20/06)
Sergiampietri Lido a.86 (01/07)
Bartolini Delia Giuliana a.75 (02/07)
Pugnana M. Giovanna a.74 (08/07)
Battaglia Carla a.93 (20/07)
Califano Rosa a.99 (23/07)
Granai Elisabetta a.57 (23/07)
Bianchi Daniele a.57 (24/07)
Tendola Nando a.86 (25/07)
Sida Rino Giovanni a.89 (26/07)
Baldini Sandra a.76 (28/07)

quiCastelnuovo
PERIODICO DI INFORMAZIONE E CULTURA
C/O BIBLIOTECA CIVICA
19033 MOLICCIARA (SP)
Cell. 328 098 6669
redazione@quicastelnuovo.it
www.quicastelnuovo.it
Edito dall'Associazione Culturale “qui CASTELNUOVO”
Direttore Responsabile
Maria Elena Marchini
Autorizzazione del Tribunale di La Spezia con provvedimento 23 Marzo N. 1/13 del Registro Stampa
Fotocomposizione in proprio
Stampa: La Grafica e La Stampa - Avenza (MS)
Via Passo Volpe,110 - Tel. 0585 857205

REDAZIONE
Giorgio Baudone
Lucia Catani
Andrea S. Cavanna
Graziella Giromini
Pino Marchini
Riccardo Natale
Pasquali Nicole
redazione@quicastelnuovo.it

CINEMAMESE

a cura di Ariodante Roberto Petacco

L’ETERNA GRAZIA DEL CINEMA DI ROBERT GUEDIGUIAN

Il cinema francese fin dai primordi della sua storia ci accompagna con costante coerenza in un cammino segnato da un eterno equilibrio all’interno del quale trovare le ragioni del nostro amore per la settima arte. Oggi, come da decenni, ci ritroviamo con l’ultima opera di un autore che ha saputo nel tempo procedere con la sicura determinazione di un cammino di straordinaria continuità nell’apparente ripetizione dei suoi temi.
Questo “La Gazza Ladra “ci riporta sui luoghi dell’Estaque, periferie di Marsiglia, dove il regista è nato ambientandovi gran parte delle sue produzioni. Da “Romualde e Juliette “a “A L’attaque “, da “Marie Jo e i suoi due amori “a “Le nevi del Kilimangiaro “, tanto per citare ci ripropone le apparenti piccole storie di piccola gente comune con le loro vicissitudini quotidiane. Seguiamo il percorso di Marie, badante per necessità ma col cuore generoso nelle quotidiane incombenze per anziani che debbono essere accuditi per i piccoli o grandi inciampi che la vita ha provocato.
Attenta e partecipe la donna rimugina sulla situazione familiare tra un marito giocatore perdente, la figlia cassiera di supermercato con compagno camionista dai grandi percorsi per piccoli guadagni ed un nipotino versato per il pianoforte che meriterebbe strumenti adatti per un ipotetico concorso.
Il prelievo di piccole somme che furtivamente applica ai suoi assistiti può aiutare senza provocare danni. Ma l’imprevisto è dietro l’angolo e scatena una serie di eventi che stravolgono la vita di questo gruppo di persone accendendo equivoci, agnizioni inaspettate, insospettabili risvolti sentimentali, accensioni di desideri, decisioni imprevedibili.
Tutti i personaggi sono circondati dall’amorosa attenzione del loro creatore ed assumono ben presto connotati che vanno ben oltre la metafora. Ci accorgiamo ben presto che il mondo rappresentato costituisce la rappresentazione della vita nei suoi aspetti più necessari ed ineludibili e la scelta sugli apparenti perdenti si rivela tanto vera quanto equilibrata.
Se la scelta dell’Estaque si rivela ineccepibile per la suggestione della luce (che incantò Cezanne) i riferimenti a Rossini e Victor Hugo determinano il tono culturale in senso lato che permette ulteriori suggestioni. Ma l’affondo determinante lo forniscono gli attori, su tutti Ariane Ascaride (compagna nella vita e nel cinema del regista), il marito (nel film) Gerald Meylan (preso dalla vita agli esordi di Guediguian per una carriera strepitosa), il paziente in carrozzella di Jean Pierre Darroussin.
Il film è costruito come un perfetto meccanismo ad orologeria compreso l’episodio iniziale che ci porta ad intuire contenuti noir risolti in pura poesia.
Un miracolo. Su cui meditare come ancora una volta il cinema, quello vero, propone autorevolmente.

FARMACIA PUCCI
dott. Paolo Rocchi
La Natura in farmacia
APERTO TUTTI I GIORNI ANCHE FESTIVI
A Castelnuovo Magra via Aurelia, 30
tel. 0187 674230
SEGUICI SU FACEBOOK
50 anni di professionalità al vostro servizio

CATERING PER LA TUA FESTA
Panificio Pasticceria F.lli Montebello
MIGNON DOLCI E SALATI
TORTE SECONDO LA TUA FANTASIA
PIZZE A METRI
GONFIABILI PER LE TUE FESTE
PRODUZIONE:
Via Canaletto,19 Castelnuovo Magra (SP)
Tel 0187 674498
PUNTO VENDITA:
Via Aurelia,220 - Ponte Bettigna - Castelnuovo Magra (SP)
Cell.331 5776723 - aperto la mattina 7 giorni su 7 dalle 6.00 alle 13.00
info: MAURIZIO cell. 339.4163521 -panificiomontebello@gmail.com www.panificiomontebello.it
Panificio F.lli.Montebello